



PANDUAN PENGAWASAN

PEMUNGUTAN DAN PENGHITUNGAN SUARA

*Badan Pengawas Pemilihan Umum
Republik Indonesia*



TUJUAN

- 1) Melakukan pencegahan terhadap potensi pelanggaran yang terjadi pada proses pemungutan dan penghitungan suara;
- 2) Memastikan pelaksanaan pemungutan dan penghitungan suara sesuai dengan ketentuan dalam peraturan dan Undang-Undang; dan
- 3) Menindak segala bentuk pelanggaran dan memprosesnya sesuai dengan ketentuan peraturan dan Undang-Undang;



A photograph of two men in batik shirts looking at a board of documents. The man on the left is wearing glasses and a BAWASLU lanyard. The man on the right is pointing at a document. The background is a wall covered with many sheets of paper.

TUGAS PENGAWAS

TPS – DESA/KELURAHAN - KECAMATAN

PENGAWAS TPS

- Mengikuti bimbingan teknis yang dilaksanakan oleh Pengawas Pemilu Kecamatan dan mempelajari buku panduan yang disusun oleh Bawaslu
- Melakukan koordinasi kepada pihak RT/RW atau sebutan lainnya serta KPPS dalam hal persiapan dan pelaksanaan pengawasan pemungutan dan penghitungan suara di wilayah kerja masing – masing;
- Mengawasi persiapan pemungutan suara (pendirian TPS dan pendistribusian Form C.Pemberitahuan-KWK)
- Menerima Salinan DPT
- Menghadiri proses pemungutan dan penghitungan suara pada jam 06.30 sampai mendapatkan salinan hasil penghitungan suara;
- Memeriksa (memvalidasi) hasil penghitungan suara sehingga tidak ada perbedaan antara formulir yang dicatat di papan dengan data yang dikirimkan melalui SIREKAP serta data yang disalin;
- Memberikan saran perbaikan terhadap proses yang tidak sesuai dengan tata cara atau prosedur pemungutan dan penghitungan suara;
- Memastikan prosedur pemungutan dan penghitungan suara sesuai dengan protokol Covid-19
- Mendokumentasikan dugaan pelanggaran dan kesalahan dalam tata cara pemungutan dan penghitungan suara di TPS;
- Menerima salinan Berita Acara dan sertifikat hasil penghitungan suara;
- Mengawal penyerahan kotak suara ke PPS dan PPK; dan
- Mencatat seluruh kejadian adanya kesalahan atau dugaan pelanggaran ataupun tidak ada sama sekali ke dalam Formulir A dan Siwaslu;

PENGAWAS DESA / KELURAHAN

- Melakukan koordinasi dan persiapan pengawasan pemungutan dan penghitungan suara di wilayah kerja masing – masing;
- Memprioritaskan pengawasan wilayah dan TPS rawan di wilayah kerja masing - masing berdasarkan data dan informasi Pengawas Kecamatan;
- Melakukan koordinasi dengan PPS dan pihak lainnya dalam rangka pengawasan pemungutan dan penghitungan suara;
- Berkeliling melakukan pengawasan pemungutan dan penghitungan dengan memprioritaskan kepada TPS rawan;
- Memberikan saran perbaikan terhadap proses yang tidak sesuai dengan tata cara atau prosedur pemungutan dan penghitungan suara;
- Menyampaikan laporan untuk dijadikan rekomendasi terhadap pelanggaran;
- Menerima laporan dan meneruskan temuan dugaan pelanggaran pidana dan etika kepada Bawaslu Kab/Kota Kabupaten melalui Panwaslu kecamatan;
- Mendokumentasikan hasil catatan penghitungan suara;
- Menerima salinan Berita Acara dan sertifikat hasil penghitungan suara dari Pengawas TPS;
- Memeriksa (memvalidasi) pembuatan Berita Acara dan Sertifikasi hasil penghitungan suara berdasarkan catatan penghitungan suara sehingga tidak ada perbedaan;
- Mengawal penyerahan kotak suara ke PPS dan ke PPK; dan
- Mencatat seluruh kejadian adanya kesalahan atau dugaan pelanggaran ataupun tidak ada sama sekali ke dalam Formulir A dan Siwaslu

PENGAWAS KECAMATAN

- Melakukan koordinasi dan persiapan pengawasan pemungutan dan penghitungan suara di wilayah kerja masing – masing;
- Memetakan wilayah dan TPS rawan di wilayah kerja masing-masing berdasarkan data dan informasi Pengawas Pemilu Kabupaten/Kota;
- Melakukan koordinasi dengan PPK dan pihak lainnya di tingkat Kecamatan dalam rangka pengawasan pemungutan dan penghitungan suara;
- Melakukan supervisi dan asistensi kepada PKD dan Pengawas TPS;
- Menerima laporan dan meneruskan kepada pengawas pemilu di atasnya;
- Melakukan tindak lanjut penanganan pelanggaran yang terjadi sesuai kewenangannya; dan
- Menyampaikan hasil pengawasan kepada Bawaslu Kabupaten/Kota dengan segera.



KERAWANAN TPS

DAN POTENSI PELANGGARAN

PEMETAAN KERAWANAN TPS

Kerawanan TPS adalah setiap peristiwa dan indikasi yang mengganggu pelaksanaan pemungutan dan penghitungan suara di TPS yang berdampak pada hilangnya hak pilih, mempengaruhi pilihan pemilih dan mempengaruhi hasil pemilihan.

Tujuan pemetaan kerawanan TPS, yaitu:

- 1) Pemetaan kerawanan sebagai langkah perbaikan untuk mengurangi terjadinya potensi pelanggaran di hari pemungutan dan perhitungan suara.
- 2) Menyediakan data analisis untuk menyusun strategi pencegahan pelanggaran pemilihan di tahapan pemungutan dan penghitungan suara.



INDIKATOR TPS RAWAN

- Memiliki sejarah pelanggaran dengan jumlah tinggi
- Menjadi wilayah/domisili Paslon, tim kampanye dan relawan
- DPTnya bermasalah (tidak akurat)
- Pemilihnya banyak tidak dirumah pada hari pemungutan suara (9 Desember 2020)
- Lokasi TPS sulit dijangkau pemilih
- TPS yang lokasinya dilanda bencana alam/gangguan keamanan

POTENSI PELANGGARAN

- Pemilih tidak memenuhi syarat terdapat di dalam DPT;
- Pemilih yang memenuhi syarat tidak masuk ke dalam DPT;
- Banyaknya jumlah pemilih tambahan (DPTb) dan pemilih pindahan (DPPh) sehingga mempengaruhi ketersediaan surat suara;
- Penyimpangan perlengkapan pemungutan dan penghitungan suara (Formulir Model C-Pemberitahuan KWK, surat suara dan perlengkapan TPS lainnya);
- Pemberian uang atau materi lainnya;
- Mobilisasi pemilih;
- Memilih lebih dari sekali dan menggunakan hak pilih orang lain;
- Penyimpangan data pemungutan dan penghitungan (formulir model C-Pemberitahuan KWK, Model C. Hasil-KWK, Model C. Salinan Hasil-KWK, Model C. Daftar Hadir Pemilih DPT/Pindahan/Tambahan);
- Manipulasi suara (oleh partai/Pasangan Calon/tim kampanye dengan pemilih, partai/Pasangan Calon/tim kampanye dengan Petugas, partai/Pasangan Calon/tim Kampanye/aparat dengan petugas);
- Sabotase kotak/surat suara;

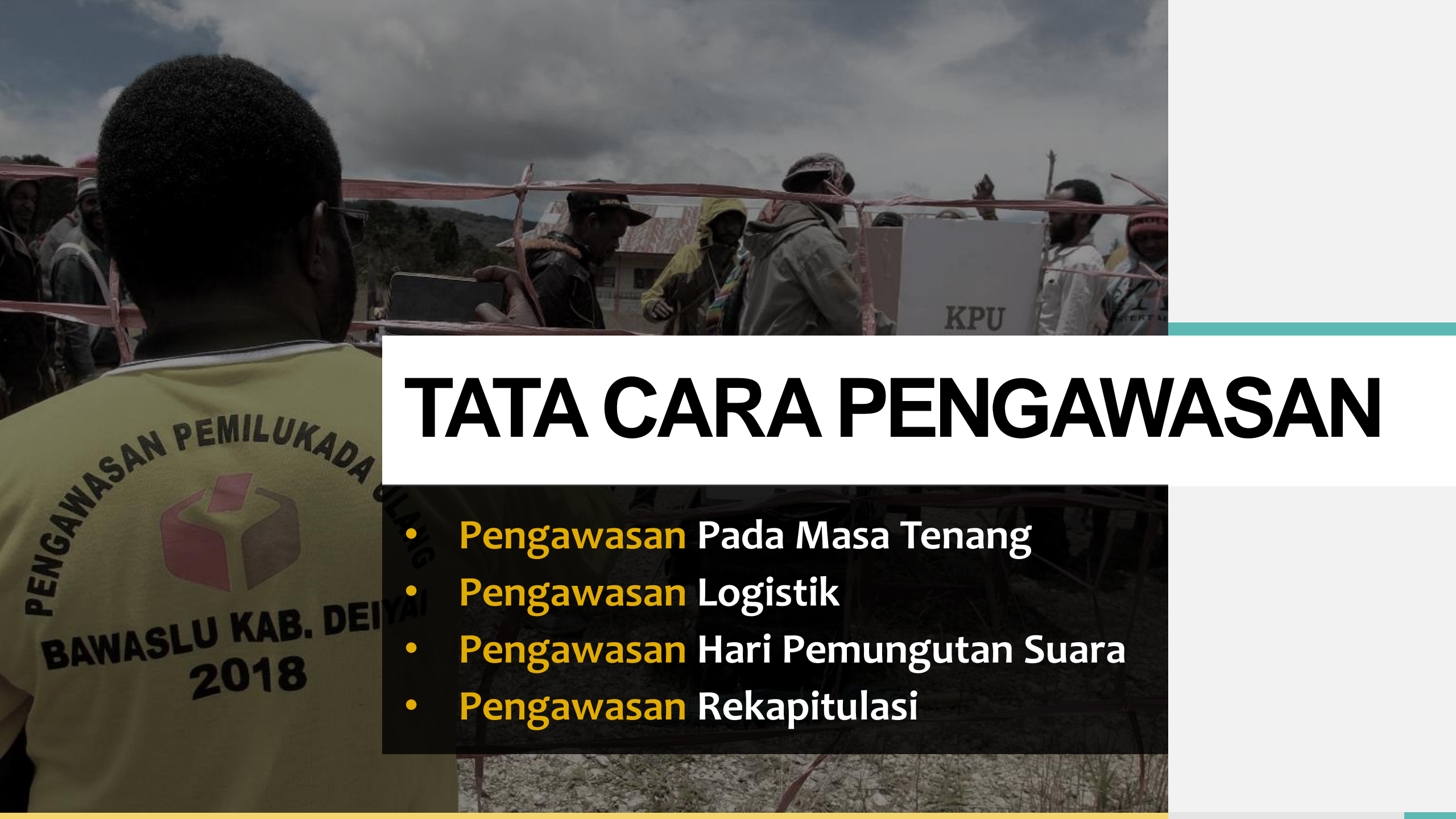

TATA CARA PENGAWASAN

- **Pengawasan** Pada Masa Tenang
- **Pengawasan** Logistik
- **Pengawasan** Hari Pemungutan Suara
- **Pengawasan** Rekapitulasi

MENJELANG HARI “H”

(6 – 8 DESEMBER 2020)

Arahkan Pengawasan pada :



**Pasangan
Calon**



**Tim Sukses/
Kampanye/
Relawan**



**Aparatur
Pemerintah
Setempat**



**Petugas
KPPS**

AKTIVITAS PENGWASAN

- Patroli Pengawasan TPS
- Mencatat Kejadian (5W+1H) Laporkan ke Pengawas Diatasnya
- Informasi/ Laporan/ Temuan: Dokumentasi Dan Tindak Lanjut
- Isi Alat Kerja Hasil WAS dan Kirim Melalui Siwaslu
- Panwascam Menerima & Merekap Laporan PKD /Pengawas TPS
- Melanjutkan Dugaan Pelanggaran & Menyampaikan Laporan Ke Bawaslu



PENGAWAS DESA / KELURAHAN

(6 – 8 DESEMBER 2020)

FOKUS PENGAWASAN	POTENSI PELANGGARAN	LANGKAH PENGAWASAN
Perlengkapan pemungutan dan penghitungan suara	Terdapat perlengkapan pemungutan suara yang kurang	Berkoordinasi dengan PPS mengidentifikasi jumlah dan jenis perlengkapan pemungutan suara yang diterima
	Perlengkapan pemungutan suara tidak sampai di tingkat Kelurahan/Desa	Memastikan distribusi perlengkapan pemungutan suara yang sudah diterima
	Terdapat perlengkapan pemungutan suara yang rusak	Mengidentifikasi keadaan dan kondisi perlengkapan pemungutan suara

PENGAWAS DESA / KELURAHAN

(6 – 8 DESEMBER 2020)

FOKUS PENGAWASAN	POTENSI PELANGGARAN	LANGKAH PENGAWASAN
Politik Uang	Terdapat Praktik Politik Uang	<ol style="list-style-type: none">1. Identifikasi aktor Yang potensial jadi pelaku2. Patroli Pengawasan TPS
Pengembalian C Pemberitahuan Memilih	Terdapat surat pemberitahuan memilih yang tidak diberikan kepada pemilih	<ol style="list-style-type: none">1. Berkoordinasi dengan PPS2. Mencatat detail jumlah dan asal TPS ke dalam form A Jika terdapat surat pemberitahuan memilih yang dikembalikan ke PPS
Alat Peraga Kampanye	Terdapat alat peraga kampanye yang masih terpasang	<ol style="list-style-type: none">1. Mengidentifikasi lokasi-lokasi alat peraga kampanye yang terpasang di wilayah pengawasan2. Memastikan alat peraga kampanye di wilayah pengawasan telah diturunkan

KETENTUAN FORMULIR MODEL C. PEMBERITAHUAN-KWK

- Disampaikan paling lambat **3 (tiga) hari** sebelum hari Pemungutan Suara.
- Pemilih menandatangani tanda terima penyerahan formulir **Model C.Pemberitahuan-KWK**
- Jika tidak berada di tempat tinggalnya, ketua KPPS dapat menyampaikan formulir **Model C.Pemberitahuan-KWK** kepada keluarganya dan diminta untuk menandatangani tanda terima.
- Dalam hal sampai dengan 1 (satu) hari sebelum hari Pemungutan Suara terdapat formulir **Model C.Pemberitahuan-KWK** yang tidak dapat diserahkan kepada Pemilih, ketua KPPS wajib mengembalikan formulir Model C.Pemberitahuan-KWK kepada PPS.
- PPS menerima pengembalian formulir **Model C.Pemberitahuan-KWK** dari KPPS dengan menuangkan ke dalam berita acara pengembalian.
- PPS menyerahkan rekapitulasi pengembalian formulir **Model C.Pemberitahuan-KWK**
- Apabila terdapat Pemilih yang belum menerima formulir **Model C.Pemberitahuan-KWK** sampai dengan 1 (satu) Hari sebelum hari pemungutan suara
- Keterangan Waktu dan Periode Mencoblos di Model **C.Pemberitahuan-KWK**

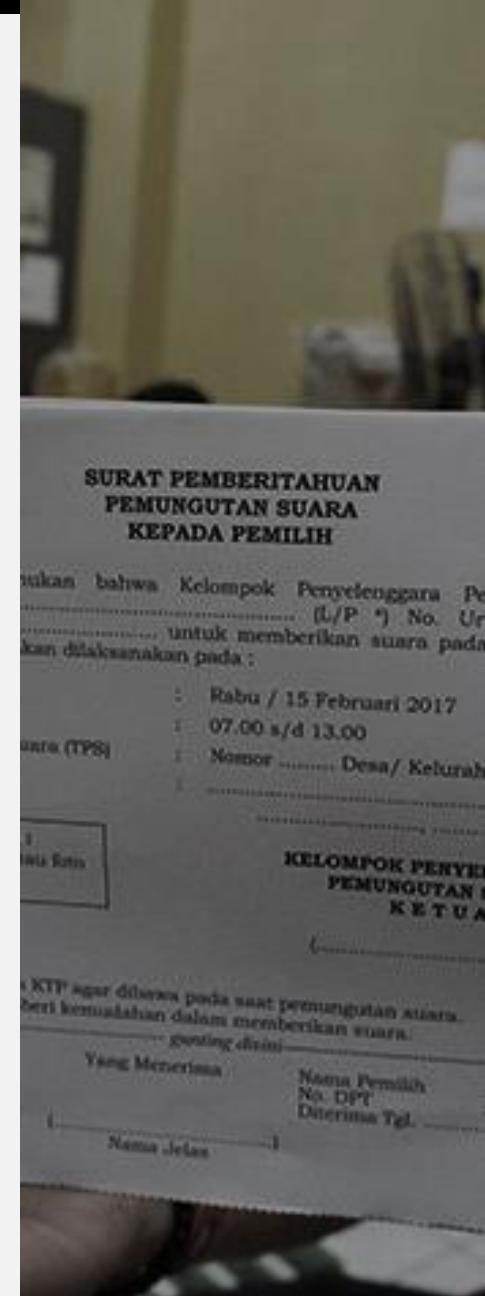

PENGAWASAN MASA TENANG

OLEH PENGAWAS TPS

FOKUS PENGAWASAN	POTENSI PELANGGARAN	LANGKAH PENGAWASAN
Larangan Kampanye Dimasa Tenang	<ol style="list-style-type: none">1. Ada kampanye2. Ada alat peraga	<ol style="list-style-type: none">1. Memeriksa di lokasi TPS, apakah ada pertemuan yang dilakukan oleh Paslon/Tim Kampanye2. Memeriksa di lokasi TPS alat peraga kampanye.
Larangan Pemberian Uang Dan Barang	Terjadi praktik politik uang di masa tenang	<ol style="list-style-type: none">1. Identifikasi aktor;2. Mengumpulkan bukti awal3. Patroli pengawasan TPS
Larangan Mempengaruhi Pilihan Pemilih	Terjadi intimidasi di masa tenang	<ol style="list-style-type: none">1. Mencari informasi adanya ancaman/intimidasi kepada pemilih;2. Menghimbau pemilih yang mendapat ancaman untuk melapor

PENGAWASAN LOGISTIK

PANWASCAM

- Koordinasi PPK terkait ketersediaan perlengkapan pengut hitung;
- Supervisi dan asistensi PKD/PTPS;
- Mengisi Form Model A;
- Menerima dan merekap laporan PKD/PTPS;
- Tindaklanjut dugaan pelanggaran; dan
- Menyampaikan hasil pengawasan ke Bawaslu Kab/Kota.



PENGAWASAN LOGISTIK



PKD DAN PTPS

- Memastikan TPS telah didirikan;
- Memastikan perlengkapan pungut hitung telah diterima oleh KPPS
- Mengecek berita acara serah terima perlengkapan pungut hitung
- Menyampaikan saran perbaikan apabila pendirian TPS tidak sesuai ketentuan
- Mengisi alat kerja
- Menyampaikan hasil pengawasan ke Panwascam

PENGAWASAN JELANG HARI “H”

(8 DESEMBER 2020)

FOKUS PENGAWASAN	POTENSI PELANGGARAN	LANGKAH PENGAWASAN
Distribusi Formulir Pemberitahuan Memilih	Terdapat Pemilih Terdaftar belum menerima Surat Pemberitahuan Memilih	<ol style="list-style-type: none">1) Mendatangi minimal 10 rumah pemilih di TPS, yang rawan tidak didatangi KPPS (terpencil, sulit ditemui, pagar ditutup).2) Bertanya apakah sudah menerima surat pemberitahuan memilih3) Mencatat nama dan jumlah pemilih yang belum menerima surat pemberitahuan memilih4) PTPS agar membuka posko pengaduan bagi pemilih yang terdaftar di DPT namun belum menerima formulir pemberitahuan di lingkup TPS-nya masing-masing

PENGAWASAN JELANG HARI “H”

(8 DESEMBER 2020)

FOKUS PENGAWASAN	POTENSI PELANGGARAN	LANGKAH PENGAWASAN
<p>Pendirian TPS</p>	<p>Lokasi yang direncanakan sebagai tempat pemungutan suara tidak terakses bagi pemilih (khususnya disabilitas dan/atau lansia)</p>	<ol style="list-style-type: none"> 1) Berkoordinasi dengan KPPS untuk memastikan apakah di TPS tersebut terdapat pemilih yang berkebutuhan khusus; 2) Apabila terdapat pemilih yang berkebutuhan khusus di TPS tersebut, segera merekomendasikan kepada KPPS untuk merelokasi TPS tersebut ke lokasi yang dapat diakses oleh pemilih yang berkebutuhan khusus
<p>Ketersedian Logistik Pemungutan Suara</p>	<p>KPPS belum menerima perlengkapan pemungutan dan penghitungan suara</p>	<p>Merekomendasikan kepada KPPS agar segera memenuhi kekurangan perlengkapan pemungutan suara yang kurang</p>

PENGAWASAN JELANG HARI “H”

(8 DESEMBER 2020)

FOKUS PENGAWASAN	POTENSI PELANGGARAN	LANGKAH PENGAWASAN
Ketersediaan Logistik Pemungutan Suara	Kotak Suara yang diterima oleh KPPS dalam kondisi terbuka	<ol style="list-style-type: none">1) Melakukan penelusuran terhadap faktor penyebab terbukanya kotak suara tersebut;2) Melakukan pengecekan untuk memastikan kesesuaian jenis dan jumlah dari masing -masing perlengkapan pemungutan suara yang terdapat dalam kotak suara;3) Jika jumlahnya jenis dan jumlah perlengkapan di dalam kotak suara tidak sesuai maka langsung menyampaikan rekomendasi kepada KPPS untuk

PENGAWASAN JELANG HARI “H”

(8 DESEMBER 2020)

FOKUS PENGAWASAN	POTENSI PELANGGARAN	LANGKAH PENGAWASAN
Distribusi Model A (Pindah Memilih)	A-Pindah pemilih didistribusikan melebihi batas waktu yang ditentukan	<ol style="list-style-type: none"> 1. Berkoordinasi dengan KPPS untuk mendapatkan informasi terkait dengan pemilih DPT yang melakukan pindah memilih ke TPS lain maupun yang masuk sebagai pemilih pindah di TPS tersebut pada hari pemungutan suara; 2. Memastikan jumlah pemilih pindahan yang masuk ke TPS tujuan tidak melebihi ketersediaan surat suara
Kesiapan penyelenggara	Terdapat KPPS yang reaktif Covid-19	Merekomendasikan agar KPPS yang bersangkutan tidak melakukan tugas sebagai KPPS pada hari pemungutan suara;
Daftar pemilih	Terdapat Penduduk Memenuhi Syarat sebagai pemilih tetapi Tidak terdaftar dalam DPT	Menghimbau kepada pemilih ybs agar tetap datang ke TPS dengan membawa KT-el atau suket pada TPS sesuai dengan alamat domisili di KTP-el atau suket tersebut

KRITERIA PINDAH MEMILIH

- Menjalankan tugas di tempat lain pada hari pemungutan suara;
- Menjalani rawat inap di RS/Puskesmas dan keluarga yang mendampingi;
- Penyandang disabilitas yang berada dipanti sosial/panti rehabilitasi;
- Menjalani rehabilitasi narkoba;
- Menjadi tahanan di Rutan/Lapas;
- Tugas belajar;
- Pindah domisili; dan atau
- Tertimpa bencana alam.

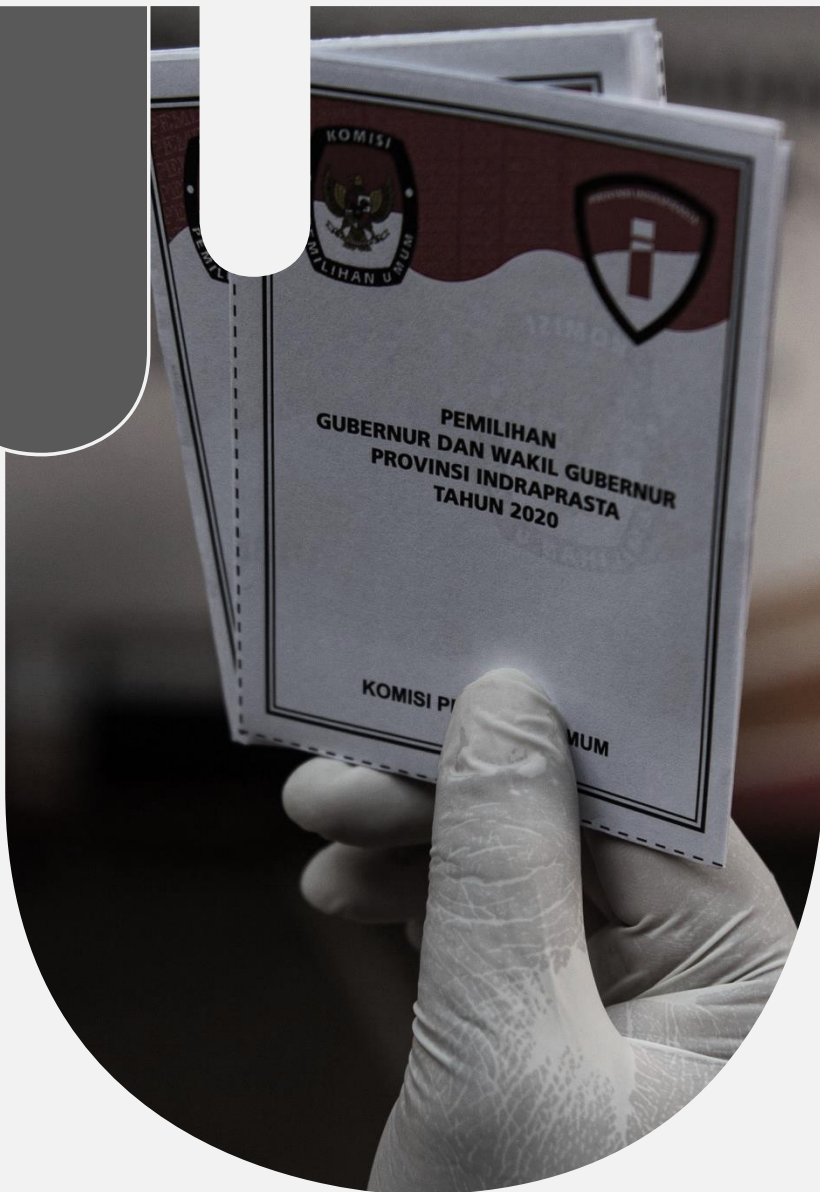



PENGAWASAN HARI PEMUNGUTAN SUARA

9 DESEMBER 2020

PANWASCAM

- Koordinasi PPK memastikan pelaksanaan pungut hitung sesuai dengan tata cara pemungutan suara.
- Supervisi, asistensi dan pembinaan kepada PKD dan PTPS.
- Menerima dan mereka laporan pengawasan dari PKD/ PTPS.
- Mengkaji dan merekomendasikan PSU/penghitungan suara ulang apa ada kejadian yang memenuhi syarat PSU.
- Mengisi formulir Model A dan Siwaslu hasil pengawasan.
- Menyampaikan hasil pengawasan kepada Bawaslu Kab/Kota.



PKD / PENGAWAS TPS

FOKUS PENGAWASAN	POTENSI PELANGGARAN	LANGKAH PENGAWASAN
Ketersediaan Perlengkapan Pemungutan Suara	Perlengkapan pemungutan suara kurang	Mengecek, ada / tidak: <ol style="list-style-type: none">1. Surat suara2. Tinta3. DPT4. Visi-misi dan Foto paslon5. Kotak Suara6. Alat coblos7. Bilik suara8. Formulir C Hasil KWK9. Formulir C.Salinan KWK10. Formulir C.Daftar Hadir DPT/ Pindahan/ Tambahan11. Alat bantu disabilitas netra12. Segel

NOTE: Jika salah satu item diatas tidak ada maka dianggap kurang

PKD / PENGAWAS TPS

FOKUS PENGAWASAN	POTENSI PELANGGARAN	LANGKAH PENGAWASAN
Ketersediaan APD	Tidak tersedia fasilitas/alat kelengkapan protokol covid di TPS	Mengecek, ada / tidak: 1. Alat cuci tangan; 2. Pemeriksaan suhu tubuh; 3. Jaga jarak dan 4. Sarung tangan sekali pakai.
Keterbukaan Informasi	1. DPT tidak terpasang di sekitar TPS; 2. Daftar pasangan calon; biodata, foto dan visi misi program	Memeriksa papan pengumuman apakah daftar pemilih dan informasi di pasang atau tidak
Penerapan Protokol Kesehatan	Terdapat KPPS terpapar Covid-19 hadir di TPS	Mencari informasi tentang status kesehatan KPPS
Jaminan Keamanan Surat Suara	Kotak suara terbuka sebelum rapat pemungutan suara	Memastikan kotak suara dalam keadaan terkunci dan tersegel sebelum pemungutan suara

PKD / PENGAWAS TPS

FOKUS PENGAWASAN	POTENSI PELANGGARAN	LANGKAH PENGAWASAN
Ketersediaan Logistik Pemungutan Suara	<ol style="list-style-type: none">1. Surat suara tertukar; dan2. Surat suara kurang.	Memastikan surat suara sesuai dengan daerah pemilihan
Prosedur Pemungutan Suara	Pembukaan pemungutan suara dimulai lebih dari pukul 07.00	Memastikan ketepatan waktu pemungutan suara
Larangan Kampanye	Saksi mengenakan atribut pasangan calon	Mengidentifikasi nomor, nama calon, foto pasangan calon, simbol, gambar partai politik atau mengenakan seragam dan atau atribut lain yang mencitrakan pendukung atau menolak peserta pemilihan
Logistik Pemilihan Suara	Alat bantu coblos disabilitas netra tidak tersedia di TPS	Memastikan adanya ketersediaan adanya alat bantu pemilih disabilitas netra

PKD / PENGAWAS TPS

FOKUS PENGAWASAN	POTENSI PELANGGARAN	LANGKAH PENGAWASAN
Pemungutan Suara Ulang	<ul style="list-style-type: none">✓ Terdapat pemilih menggunakan hak pilihnya dua kali✓ Terdapat penggunaan hak pilih orang lain	Mengawasi pemungutan suara
Prosedur Pemungutan	Pemungutan suara ditutup sebelum pukul 13.00 waktu setempat	Memastikan ketepatan waktu penutupan pemungutan suara

PENGAWASAN HARI PENGHITUNGAN SUARA

9 DESEMBER 2020

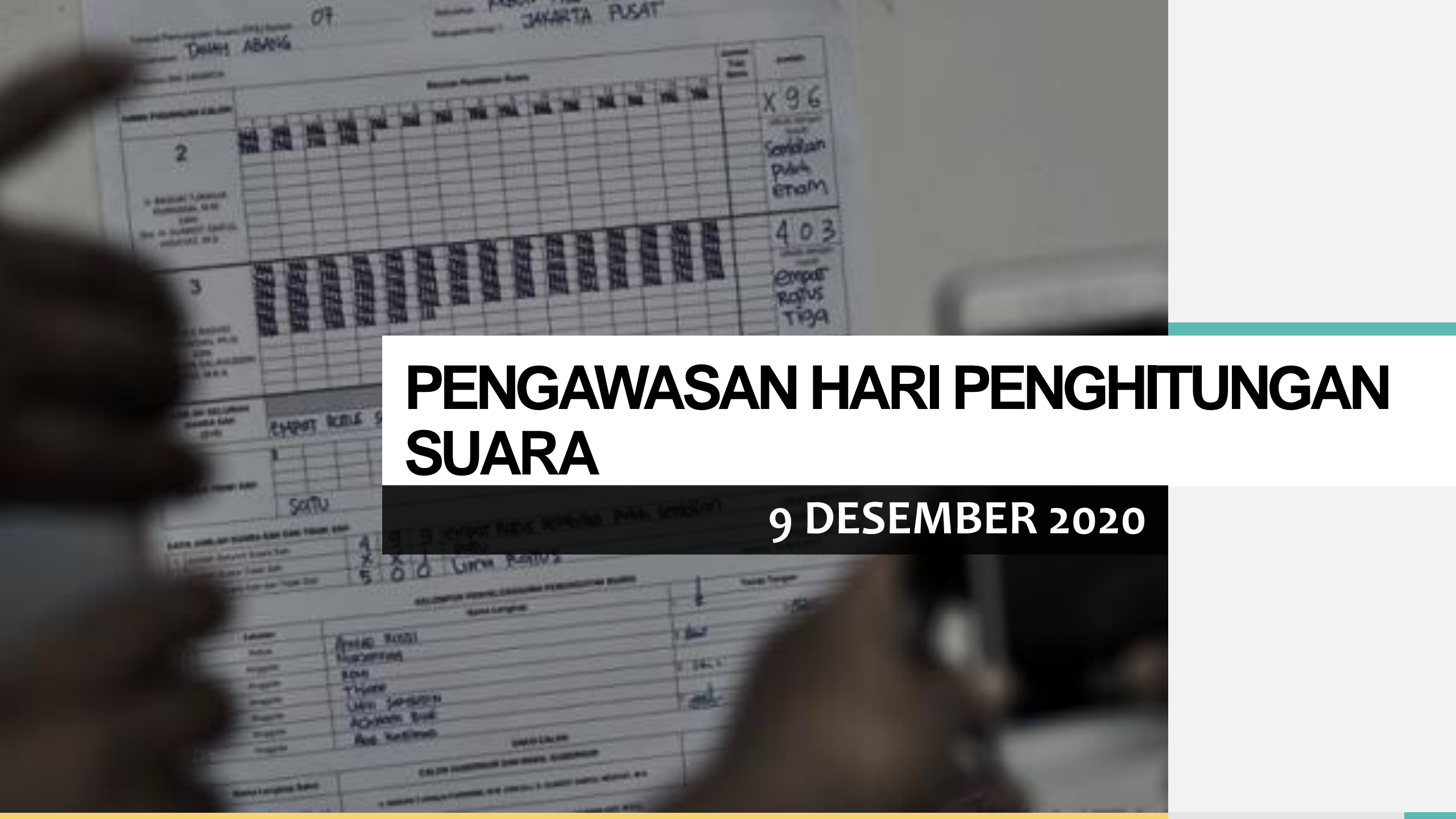

PENGAWAS TPS

FOKUS PENGAWASAN	POTENSI MASALAH	LANGKAH PENGAWASAN
<p>Prosedur Pemungutan Dan Penghitungan Suara</p>	<ol style="list-style-type: none"> 1. Penghitungan suara dilakukan sebelum pukul 13 waktu setempat 2. Terdapat KPPS yang tidak bersedia menandatangani salinan hasil penghitungan suara 	<ol style="list-style-type: none"> 1. Memastikan penghitungan suara dimulai tepat waktu; 2. Memastikan salinan Berita Acara dibuat dan ditandatangani oleh KPPS
<p>Kesesuaian Data Hasil Penghitungan Suara</p>	<ol style="list-style-type: none"> 1. Perbedaan data daftar hadir pemilih dengan formulir C.Hasil KWK 2. Perbedaan data suara yang digunakan dengan daftar hadir pemilih 3. Perbedaan data hasil penghitungan dengan penulisan hasil penghitungan 4. Perbedaan data hasil penghitungan Model C.Hasil KWK dengan C.Salinan Hasil-KWK yang diberikan kepada saksi dan pengawas TPS 	<p>Mengecek kesesuaian penulisan data dalam penghitungan dan penulisan dalam salinan hasil penghitungan suara</p>

PENGAWAS TPS

FOKUS PENGAWASAN	POTENSI MASALAH	LANGKAH PENGAWASAN
Salinan Hasil Penghitungan Suara	<ol style="list-style-type: none">1. Saksi tidak diberikan salinan hasil penghitungan suara2. Pengawas TPS tidak diberikan salinan hasil penghitungan suara	Memastikan KPPS memberikan salinan hasil penghitungan suara kepada saksi dan pengawas TPS
Aplikasi SIREKAP	KPPS tidak menggunakan Aplikasi SIREKAP	Memastikan KPPS dapat menggunakan SIREKAP
Penyerahan Kotak Suara	<ol style="list-style-type: none">1. KPPS tidak menyerahkan kotak suara di hari H kepada PPS2. Terdapat pembukaan kotak suara pada saat penyerahan ke PPS	Memastikan KPPS menyerahkan kotak suara tersegel pada hari yang sama ke PPS

NOTE:

Mendokumentasikan foto dan melakukan input data serta mengirimkannya menggunakan aplikasi Siwaslu

PENYERAHAN KOTAK DAN PENGUMUMAN HASIL DI DESA/KELURAHAN

FOKUS PENGAWASAN	POTENSI MASALAH	LANGKAH PENGAWASAN
<p>Penyerahan kotak suara dari TPS kepada PPS dan PPK</p>	<ol style="list-style-type: none"> 1. Kotak suara tidak diserahkan pada hari H pemungutan suara; 2. Kotak suara tidak tersegel/tidak tergembok/terbuka; dan 3. Kotak suara hilang atau rusak 	<p>PKD hadir dan menyaksikan penyerahan kotak suara dari KPPS ke PPS dan ke PPK</p>
<p>Penempelan formulir C.Hasil KWK di Papan Pengumuman</p>	<ol style="list-style-type: none"> 1. Hasil penghitungan suara di TPS tidak sama dengan hasil penghitungan suara yang di tempel; 2. Hasil penghitungan suara tidak di tempel di papan pengumuman; 3. Hasil penghitungan suara yang ditempel bukan bersumber dari SIREKAP 	<ol style="list-style-type: none"> 1. PKD memeriksa dan mengecek kesesuaian hasil penghitungan suara yang ditempel dengan hasil penghitungan suara di TPS; 2. PKD mengecek penggunaan SIREKAP yang digunakan oleh PPS

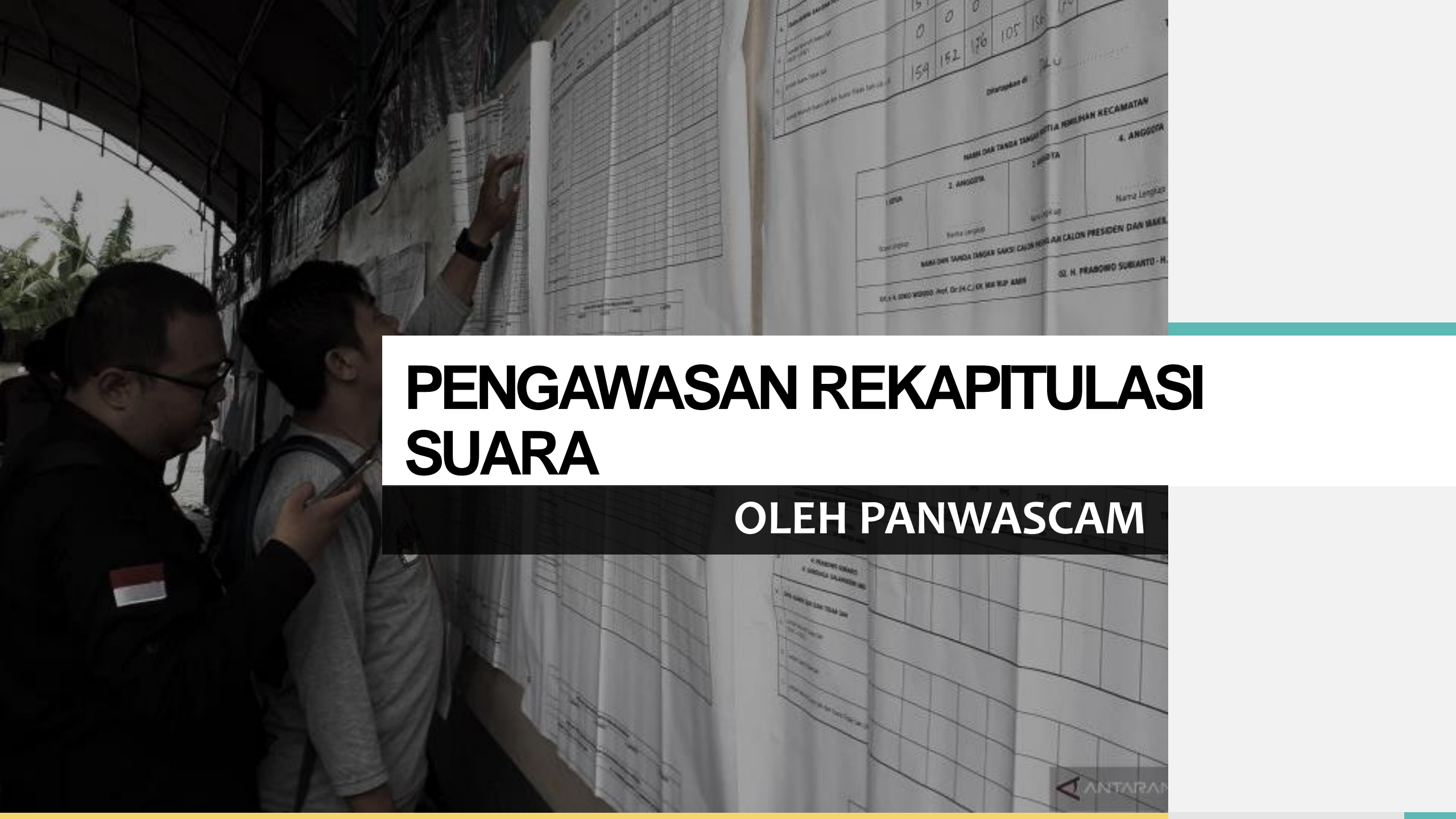

PENGAWASAN REKAPITULASI SUARA

OLEH PANWASCAM

1. ANGGOTA	2. ANGGOTA	3. ANGGOTA	4. ANGGOTA
Nama Lengkap	Nama Lengkap	Nama Lengkap	Nama Lengkap
NAMA DAN TANDA TANGAN BERTANGGUNG JAWAB KEKAMATAN			
SI. H. PRABOWO SUBIANTO - H.			

15 0 0 154 152 176 105 156 170

Ditandatangani di: 21/11/2019

SI. H. PRABOWO SUBIANTO - H.

PENGAWASAN REKAPITULASI SUARA

OLEH PANWASCAM

FOKUS PENGAWASAN	POTENSI MASALAH	LANGKAH PENGAWASAN
<p>Jadwal Rekapitulasi Tingkat Kecamatan</p>	<ol style="list-style-type: none"> 1. PPK tidak menyusun jadwal rekapitulasi suara berdasarkan pengelompokan desa/kelurahan atau sebutan lainnya 2. PPK tidak menyampaikan undangan rapat rekapitulasi ke peserta pemilihan 	<ol style="list-style-type: none"> 1. Memastikan PPK menyusun dan menetapkan jadwal Rekapitulasi tingkat kecamatan; 2. Memastikan PPK telah menyampaikan undangan Rapat Rekapitulasi Tingkat Kecamatan kepada Tim Pasangan Calon.
<p>Keamanan Kotak Suara</p>	<ol style="list-style-type: none"> 1. Kotak suara Tidak ditempatkan di lokasi yang aman; 2. Kotak suara Tidak dijamin keamanannya 	<ol style="list-style-type: none"> 1. Memastikan kotak suara ditempatkan di tempat yang aman dan netral; 2. Memastikan tempat penyimpanan kotak suara dijaga oleh pihak kepolisian

PENGAWASAN REKAPITULASI SUARA

OLEH PANWASCAM

FOKUS PENGAWASAN	POTENSI MASALAH	LANGKAH PENGAWASAN
Keterbukaan Tempat Rekapitulasi Suara	Lokasi Rekapitulasi suara dilakukan di ruangan tertutup	Memastikan tempat rekapitulasi suara cukup terbuka
Kebenaran Tempat Rekapitulasi Suara	Lokasi Rekapitulasi Suara berbeda dengan tempat yang ditentukan	Memastikan rekapitulasi suara tingkat kecamatan dilakukan di tempat yang netral
Penerangan Tempat Rekapitulasi Suara	Lokasi Rekapitulasi kurang mendapatkan cahaya	Memastikan rekapitulasi suara dilakukan dengan penerangan yang baik
Kehadiran Saksi Peserta Pemilihan	Saksi Peserta pemilihan tidak dapat menyaksikan proses rekapitulasi	Memastikan saksi pasangan calon menyaksikan proses rekapitulasi suara

PENGAWASAN REKAPITULASI SUARA

OLEH PANWASCAM

FOKUS PENGAWASAN	POTENSI MASALAH	LANGKAH PENGAWASAN
Keberatan Saksi Dan Pengawas	Terdapat keberatan yang disampaikan saksi peserta Pemilihan dan Pengawas	Memastikan PPK menerima dan mencatat keberatan saksi pasangan calon dan Pengawas
Ketepatan Dan Kesesuaian Hasil Suara	Terdapat perbedaan angka antara data Sirekap dengan C.Hasil KWK atau C.Salinan KWK yang dimiliki Saksi atau Pengawas	Memastikan kesesuaian data hasil rekapitulasi suara
Kotak Suara	<ol style="list-style-type: none"> 1. Pembukaan kotak suara akibat hasil Sirekap tidak sesuai dan berbeda dengan Salinan yang didapat saksi/pengawas 2. Kotak suara hilang atau isi dalam kotak suara tidak terdapat C.Hasil KWK 	Keamanan kotak suara dan Pencermatan angka

PENGAWASAN REKAPITULASI SUARA

OLEH PANWASCAM

FOKUS PENGAWASAN	POTENSI MASALAH	LANGKAH PENGAWASAN
Ketepatan Waktu	Rapat rekapitulasi melebihi waktu yang ditentukan	Memastikan waktu pelaksanaan rekapitulasi tidak melewati batas yang ditentukan
Penggunaan Sirekap	Terdapat kendala jaringan dalam penggunaan Sirekap	Memastikan ketersediaan jaringan internet untuk penggunaan Sirekap

NOTE:

Mendokumentasikan Foto dan melakukan input data serta mengirimkannya menggunakan aplikasi Siwaslu



TERIMA KASIH

Bersama Rakyat Awasi Pemilu

Bersama Bawaslu

Tegakkan Keadilan Pemilu

